朝鮮日報
朝刊
本紙朝夕刊十二面
發行兼編輯人 方應謨
發行所 京城府太平通一丁目六一 株式會社朝鮮日報社

金鶴香油

## 社說

### 信聖保聖兩校의 曙光
他의 各學校도 이에 倣하라

一

宣川의 信聖學校와 保聖學校는 北長老敎系 宗敎學校로서 平壤의 崇實과 崇義, 京城의 儆新과 貞信, 大邱의 啓聖과 信明모양으로 姉妹關係에 잇다. 이 두學校도 敎育引退問題의 波濤에 휩쓸려 存廢의 岐路에 잇든것은 世人周知의 일이오, 萬人이 다가티 그 存續을 바라고 努力해왓든것은 事實이다. 그러데 多幸히 그 經營主體인 北長老敎宣敎會가 이것을 朝鮮人民間側에 引繼할것을 快諾하고 有志等財囊을 기울려 이에 引繼契約이 完成하고 將次 四年乃至五年制의 完全한 中學을 맨드러 他中學에 지지안흘 基礎를 세우리라함은 近來에 듯기 어려운 喜消息이다.

二

吾人은 元來 敎育引退問題가 이러낫을때 敎育과 宗敎는 混同할것이 아니어서 宣敎의意思와 背馳되는 일이 잇다 하드래도 敎育機關은 이것을 存續하고 또 莫不得已한 事情으로 敎育界로부터는 引退한다드래도 朝鮮人에게 讓與 又는 貸與 借與의 形式으로 便宜를 보아줄것을 바랏섯다. 그런데 一部宣敎會側에서는 頑固히도 自己主張을 强執하고 崇專 崇中 崇義學校는 그만 一歷史的 存在로 化하게 업서스니 어찌 朝鮮敎育界를 爲하야 愛惜할일이 아니며 宣敎史上으로 보드래도 一大汚點이 아니랴. 萬一 宣敎를爲한 敎育이 아니엇다면 그 宗敎的 敎育을 爲해서는 一大匡救의 機會가 잘왓다고 하지안흘수 업다.

三

只今 問題中의 學校는 儆新 貞信, 啓聖, 信明等多數하다 個中에는 朝鮮人의 意思 卽財團을 낼 有志의 有無로써 決定될 學校도 잇지만 어떤 學校는 所謂引退의 原則에 依하야 讓與, 貸與, 借與를 안키때문에 救濟의길이 杜絶한 學校도 잇다. 朝鮮人에게 引繼할財産과 意思가 업다면 朝鮮人의 無誠意, 無能을 責하야 廢校의 責任을 朝鮮人이 져야 할것이지만, 어데까지든지 敎育引退의 原則을 論하야 朝鮮人에게 引繼를 拒絶하거나 事實不可能한 條件을 提出한다면 그 責任은 全部宣敎會에잇다 안흘수업다.

四

敎育引退를 鐵則으로 삼든宣敎會라면 그責任所在도 云云할必要가 업을것이다. 그러나 再三 宣敎會에 反省을 促하거니와 五十年前 그대들이 東洋에 敎育을 目的으로 渡來할때 그十字軍的 犧牲心과 朝鮮文化의 普及의 使命으로서 自負心이 아직도 식지 안코 잇는가 어떤가. 眞實로 敎育이 單純한 基督敎宣傳만의 目的이 아니오 朝鮮文化의 向上에 잇섯다면 只今와서 如何한條件을 不計하고 總引退를 決意, 斷行하는것은 這間에 理解못할 心情이 잇지아니한가. 朝鮮人今日 그러하고 朝鮮人信者가 다 그러하면 宣敎會諸君도 朝鮮人의 意思를 尊重하야 信聖, 保聖兩校에對한 好意와가티 他諸校도 快히引繼할지며 民間側 또한 引繼할資産及誠意를 다하야 存續에 最善의 努力을 다할것이다.

# 英首相、伊太利에
## 英領소말랜드讓渡提議?
## 來春、英伊會談時에
## 地中海現狀維持條件으로

쳄벌린英首相

【巴里十五日發同盟】伊太利의 佛領튜니스返還要求示威를 圍繞하고 英、佛、伊三國關係는 微妙한 推移를 보이고잇는데 消息通베루치덕스氏가 十五日確實한側의 情報라하야 報道한바에依하면 쳄벌린英首相은 地中海의 現狀維持를 確保하는 見地에서 伊太利에 對하야 相當程度의 讓步를 行할 意向을가지고잇는 模樣으로 來一月羅馬에서 行할 쳄벌린 뭇솔리니會談에 際하여는 自進 英領소말랜드의 讓渡를 提唱하리라고 傳한다 그런데 베루치덕스氏의 報道는 如左하다

쳄벌린首相은 來一月羅馬에서 뭇솔리니首相과 會談할터인데 그때 英領소말랜드를 伊太利에 讓渡할 意向이리라고 確聞된다 쳄벌린首相이 예이와가티 率先對伊妥協策을 꾀하게되면 佛國政府도 이에따라 伊太利에게 佛領소말랜드及 디브티、아디스아베바間의 鐵道를 讓渡하게되리라고 期待된다 그러고 이境遇 뭇솔리니首相은 그代償으로서 今後地中海及阿弗利加의 現狀을 尊重할과 同時에 一九三五年一月의 라발、뭇솔리니間에 調印된 佛伊協定을 批准하고 西班牙로부터 義勇兵及 技術員을 全部撤退시키게 되리라는것이 쳄벌린首相의 豫測이며 이쳄벌린首相의 案이 實現되는날에는 伊太利는 紅海에 對한 海軍의 地位를 顯著히 强化하게되어 그實質的威力을 減少키는 姑捨하고 益益强化하게되리라하야 英國各界로부터 當然 猛烈한反對가일어날것으로到底히 成功할수는업슬듯하다

뭇솔리니伊首相

# 海防 昆明 廣州灣經由 續續武器를輸送

【香港十六日發同盟】最近의 對蔣武器軍需品輸送에 關하야 UP重慶特派員은 十六日 如左히 報道하엿다

日本의 廣東港口占領以來 香港은 依然 支那奧地에 對한 貿易의 中心地로 現在奧地에 達하는 二大輸送路는 海防 昆明經由의것과 廣州灣重慶公路에 依하는것인데 香港은 이 兩線에對하야 積替港으로서 重大한 役割을하고잇서 昆明及 廣州灣에通하는 公路에는 蘇聯製及 米國製의大型트럭數千臺가 馳驅하고잇다 特히注目할것은 支那奧地로부터의輸出로 이는거의全部 昆明에集合된後 滇越鐵道에依하야 海防에 輸送한後 香港에 移送 香港으로부터 汽船에積替하는것이다

一方重慶으로부터 廣州灣에 이르는 公路도잇스나 어느輸送力이貧弱하야 重慶廣州灣間에七日間을 要하는形便이다 重慶政府의 外國貿易統制委員會는 最近特히 輸出獎勵에 專力하고잇고 桐油、豚油、羊毛、牛、山羊、皮革等의 西南生産物도 輸出은 漸次旺盛하여지고잇다 特히桐油는 支那國際收支의決濟上 重要役割을하고잇는터로 十一月中에는 約二萬八千噸이나 輸出되엿다 重慶政府가가장 困難을느끼고잇는것은 弗貨로 目下그購入에努力中이다

## 浦東遊擊隊殲滅

【上海十五日發同盟】蕭捷이 指揮하는 遊擊隊新編第四軍은 蔣介石의嚴命에따라 浦東或은上海方面에潛入 我方占領地域의 攪亂을企圖하야 最近浦東에서 그蠢動이 多少活潑하게 되엇슴으로 南匯、南橋鎭等의 敵根據地를探知한 我松田、高原、山本、大河原、青野、舘野各部隊는 海軍과 協力하야 十二日夜부터 行動을 開始하고 大大的包圍陣을 布하야 攻擊한 結果 敵에 殲滅的 打擊을 주고 十五日 掃蕩戰을 終了하엿다 이 戰鬪에 際하야 敵遺棄死體는 約三百 我方의損害는 皆無이엿다

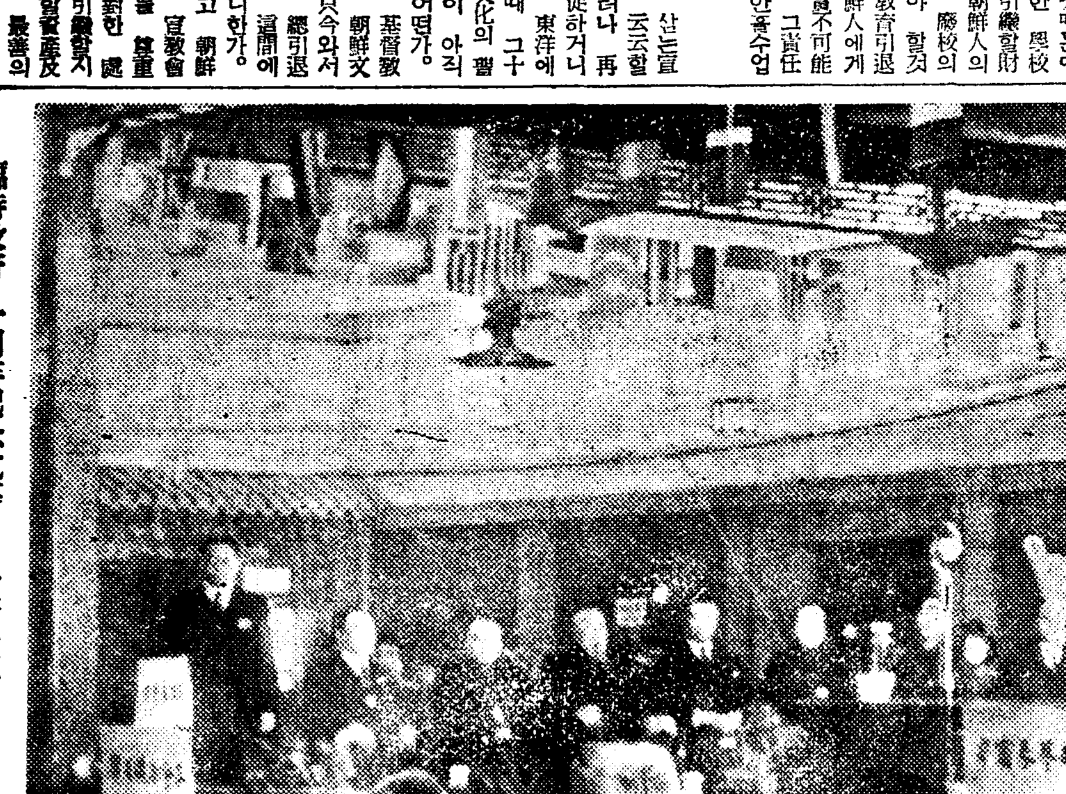
臨時政府 一周年記念式場에서 宣言文을 朗讀하는王 克敏委員長

## 日滿支意見一致
### 臨時政府殷同氏談

【北京十六日發同盟】日滿支經濟懇談會에 出席하엿든 臨時政府代表 殷同氏는 十六日 歸京後 다음과가튼 談話를 發表하엿다

日本에가서 새삼스럽게 놀랜것은 日本內事情은 中國代表가 想像한것과는 全然달라서 未曾有의 事變에 直面하여서도 日本國內의 狀態는秩序整然하야 平時狀態와 조금도 變함이업는點이다

이點으로 보더라도 日本의 堅固한 底力을 感知할수잇다 日本滯在中 朝野各方面人士와 會見하야 忌憚업는 意見을交換하엿는데 吾等이 豫想外로 기뻐한바는 日本에서 생각하는것과 吾等中國人의 생각이 完全히 一致한것으로 日支事變終了後에 關하야도 眞摯하고 熱誠스러운생각으로 講究하는 中이며 東亞新秩序建設에向하야 朝野一致로써 邁進하고잇는 것이다 日滿支經濟懇談會에서는 各代表의 意見이 完全一致하엿는데 彼此各種特殊事情을 尊重하야 日滿支經濟一體化를 圖謀할方針을 決定하엿다

# 廣東奪回를豪語
## 皇軍進擊防禦에奔忙

【廣東十六日發同盟】當地에達한 情報에 依하면 北支中支의 大部分을喪失한 蔣介石은 西南支那에 活路를求하려고 中支方面으로부터 相當한 兵力을 南下시켜 昨十五日을 期하야 廣東에向하야 攻擊하도록 命令을發하야 方今 南下하는 軍用列車가 粤漢線英德附近을 通過하엿다하나 十五日夜에 이르러는 第一線皇軍前面에는 아직 敵一兵도 보이지안홀뿐아니다 從化頭墟(從化西方約十七키로)源潭墟以北의 道路에는 正規兵과 士民들이到處에서 晝夜로破壞作業을 續行하고잇슴으로 廣東奪回는 問題도안되고 消極的으로 皇軍의 進擊防禦에 狂奔하고잇는現狀이다

# 郾縣王大同氏
## 杉山大將에게祝辭
### 敵地에서의祝辭로極注目

【北京十六日發同盟】湖北省西北部 郾縣(老河口西北約百키로)에 잇는 中華自治軍 總司令兼 予鄂陝川地區自治政府主席 王大同으로부터 十六日 다음과가티杉山大將에게就任祝辭가 到着되엿다 오縣은 現在皇軍占據地域外에잇는 敵地이요 老河口一帶는 敵이 大軍을 集結中인데 糧米徵發 强制徵兵은 말할수업시 苛烈하야 地方民의 皇軍進出渴望이 黨軍呪咀聲과共히 漸次熾烈하야젓다고 傳하는데『敵地에서의祝辭』는 空前의일이므로 極히注目된다

東京九日同盟電報로 閣下가北支方面最高指揮官에 榮轉한것을알엇다 快報가 傳하자 萬民은 歡喜하야 爾後 皇軍의 威武는 到處에서 떨칠것으로 必勝의 計畫을 세워서 殘黨을 掃蕩하야 聖戰의 目的達成을 期하기를 바란다 大同이 몸을 軍籍에두고 正義에 依하야 職務를 完全히 하고 今後貴下에게 追隨하야 獻身奮鬪, 中國更生 日支民族提携에 努力하야 東亞永遠한 平和에 盡力하라한다 茲에 閣下의 着任을 祝하고 아울러 微衷을 述한다

## 鹽澤海軍中將
### 十五日佐世保에歸還

【東京電話同盟】大本營海軍報道部十六日午後六時公表=南支方面海軍最高指揮官이든 鹽澤中將은(現軍令部出仕)昨十五日午前軍艦〇〇으로 佐世保에歸還 二十一日午前九時十分東京驛에 到着豫定이다

十五日歸還한鹽澤中將은 去二月부터 一年間 念願하게 南支方面海軍最高指揮官의 重任을 마터 南支那海의 激浪과싸우며 至難한 海軍航行遮斷을 行하는 一方 五月에는 廈門을攻略,하고다시 南澳島를 占領 十月十二日 바이아스灣의 歷史的敵前上陸에 成功하야 비로소 覆面을 버슨 提督으로 그間麾下의 航空隊는 南支의 空中을 縱橫으로 活躍하고 或은 粤漢線을 遮斷하며 或은 陸軍部隊作戰에 協力하야 戰史를 裝飾하는 赫赫한 功績을 세웟다 中將은 天性緻密한 戰術의 大家로 溫容을 遺憾업시 發揮하야 今番大業을 이룬後 軍令部出仕가되야 빗나는歸還을할터이다(寫眞은 鹽澤中將 佐世保鎭守府許可濟)

004270

## 人事·集會

◀金龍根氏(朝鮮總督府鐵道局副參事庶務課文書係)轉任人事次來社

## 夕刊後市況 十六日

◆各地 期米 後止◆

| | 當限 | 中限 | 先限 |
|---|---|---|---|
| 大邱 | — | 三三·四三 | 三三·五四 |
| 木浦 | 三三·四〇 | 三三·四四 | 三三·五六 |
| 下關 | — | — | 三三·五六 |
| 名古 | — | — | 三六·二 |

◆各地 商品 後引◆

| | 當限 | 先限 |
|---|---|---|
| 大阪棉花 | — | 三三·三〇 |
| 橫濱生糸 | 八〇〇 | 八〇〇 |

# 中支在留朝鮮人
## 活躍狀況에刮目
### 松澤外務部長視察談

松澤外務部長은 中支方面在住五千人의 半島人에 對한 內鮮一體의方針具現과 現地狀況을視察코자 三週間에 亘하야上海、杭州、蘇州、南京、漢口를 視察하고 十五日 歸任直時 南總督에게 視察의 狀況을報告하얏는데, 松澤部長은 十六日午前中支視察의 感想을 左와如히 말하다

먼저中支方面 皇軍將兵의 勇戰奮鬪는 想像以上의 奮戰으로 무엇이라고 感謝를 表할길이업는 程度이다 特히 前線各部隊長은 朝鮮으로부터 第一次로 왓다는것을 반기고 半島銃後의 熱誠을 서로말하며 크게 半島에對한 認識을 가지하얏다 特히中支方面半島人의 事變에 際하야 刮目할만한活動을 證한것은 더가티 認定하는바로 余의 視察도 在留半島人의 實狀과 此에對한 內鮮一體指導方針의 徹底에對하야 現地各當局과 打合을遂함에在하엿섯는데 모다 大成功을 確信한다 中支方面의 半島人은 約五千人으로 事變前보다도多少增加하엿는데 素質、知識의 程度、財力等에 잇서서 滿洲、北支에 比하야 훨씬 優秀하다 主로 貿易業、食料品、雜貨、機械等의 商業或은 工部局及軍關係의 職員된사람이 만타 上海만도 自家用自動車를 所有하고 잇는 사람이 四十六人이나 잇는 現狀이다 從하야 榮製品賣買가는 惡評判도업고 自己들도 이處地를 傷치말자고 互相自戒하고잇다 上海에서는 五十人가량의 在留半島人有力者와 佛租界로부터도 臨席하야 非常、內鮮一體의 方針에對하야 非常히 感激하고 日本人된 고마움을 切實히느긴다고 述하얏다 總督府에서 余를 兄弟처럼 맛는 듯한 歡待이엇다. 維新政府의 要人이라고 할만한 半島人 一人이 公開席上에서 感激의 謝辭를 述하는等 全然 隔世의 感이 잇섯다 南京에서는 내가 간것을 機會로 事變後 처음으로 在留半島人의 會合이 開催되고 總領事도 臨席하야 朝鮮人會의 發會式을 擧行하엿다 軍部外務의 各現地機關도 總督府의 指導方針을 充分히 諒解하고 잇스므로 이 形勢이면 萬事圓滿히 되리라는 確信을 어덧다 維新政府의 梁鴻志氏等要人들은 朝鮮으로부터의 最初의 손님이라하야 親善使節이라도 오신것처럼 歡待하여주어 兩者의 親善關係를 깁게하고 왓다 貿易方面에 關하여서는 見本市도 各地에서 開催한 結果 好成績을 어덧스므로 매우 有望하다 뭐라고해도 朝鮮産品의 中支方面進出이 第一이다 이때문에 前述한 在留半島人保護、撫育施設과 가티 明年度上海에 出張所를 開設하야現地施設을 强化하지 안흐면안된다고 생각한다 또 靑島는 二千人 以上의 半島人이 在留하고 잇는 關係上 山東方面과의 連絡을 爲하야 專任派遣員을 設置할 意向으로 軍部 總領事館과도 交涉하고잇는바 이것은 年內로 實現시킬 作定이다

# 對米戰債履行
## 英佛等十一個國不拂

【華盛頓十五日發同盟】歐洲諸國의 對米戰債 年賦金支拂期日인 十五日 支拂을 完全히 履行한國家는 例年과가티 芬蘭뿐으로 伊太利가 一部를支拂한外 英國、佛國以下 十一個國政府는 全部 不拂을 國務省에 通告하엿다

그런데 吾等은 이번會議가 第一支那事變前에 開催되엿더라면 今回와가튼 不幸한 事變으로 發展치아니하엿스리라고 생각한다 一言으로써 말하면 이번會議를 通하야 日滿支三國의 意思를 어느程度까지 實現하엿는지 充分히 評價할수는 업지만 대단한 成功이라고아니할수업다

# 米洲共同防衛
## 條約成立은難望

【華盛頓十五日發同盟】第八回汎米會議에서 米洲共同防衛條約案이 支持를바드리라고 期待하고잇던 米國各紙는 그成功을 이제斷念한模樣이다 뻬리칸代表는 米國代表側과 諒解가잇는듯하나 亞爾然丁、울과이가 그條約締結에 頑强히 反對하기때문에 마친내 失敗하엿다고 傳한다 米國代表가 다음段階로다시 提案하라는 共同宣言案에 對하야는 亞爾然丁代表는 同案이 確定될지라도 歸國中인 칸테로外相에게 請訓하야 그承認을 엇기까지는 賛成을 留保하겟다고하며 一米國記者는『이번會議에 牛耳를잡는者는 리마에잇지안코 안데스山彼方 뻬노스·아이레스에서 指揮하고잇다』고揶揄하엿다

## 米海軍省
### 輕巡洋艦二隻建造

【華盛頓十五日發同盟】米海軍省은 十五日六千噸級輕巡洋艦二隻建造請負入札開始를 廣告하엿다 이가튼 輕巡洋艦建造는 米海軍으로서 처음試驗으로 右에關하야 海軍省當局은 如左히말하엿다 輕巡洋艦을 採用하게된 理由는 速度가빠르고 또經濟的이기때문에 明波用으로서 쓰려는것이다라고말하나 右輕巡洋艦建造가 米海軍의作戰變更을意味하는가 안는가에關하여는 一切言及을避하엿다

## 케駐英米大使
### 紐育에歸着

【紐育十五日發同盟】賜暇歸國途中에잇던 駐英米國大使케네디氏는 十五日퀸메리號로 倫敦으로부터 紐育에歸着하엿다 케네디大使의歸國은 近近賜暇歸國하는 駐支大使와가티 各各駐在國의 情報를 모아서 米國의 對極東政策에關한意見을 交換할것으로觀測된다

# 英輸出信用補償案
## 第二讀會를通過

【倫敦十五日發同盟】英國政府는 去八日輸出信用補償制度擴張에關한 法案을議會에 提出한바 헌드슨海外貿易相은 十五日午後議會에서 同案提出理由를 說明하고 諸外國特히 獨逸과의 猛烈한 競爭에鑑하야 英國貿易을防備할 必要를强調하엿다 그다음에 勞働黨自由黨及保守黨各派議員들은 起立하야 이에 賛成할意見을 表하야同法案은 投票를하지안코 第二讀會를通過하엿다

## 프랑코軍의一彈
### 英貨物船에命中

【바렌샤十五日發同盟】西班牙프랑코軍爆擊機一隊는 바렌샤를空襲 爆彈을投下하엿는데 바렌샤港外에碇泊中이던 英貨物船스탄호프號에 一彈이命中되야 同船은 크게破損되엿다

## 蘇聯人二名
### 로스엔젤스서逮捕

【로스앤젤스十五日山口同盟特派員發】蘇聯邦觀光局 로스앤젤스出張所長고린氏 元紐育蘇總領事館書記드리치氏兩氏는 軍事探偵嫌疑로 로스앤젤스官憲에게 逮捕投獄되엿다 紐育駐在蘇聯總領事우바코우스키氏는 十五日空路로 監獄에 兩氏를訪問 二千五百弗식의 保釋金에關하야 斡旋하엿다고傳한다

# 蘇聯、海蔘威에
## 張鼓峰事件記念舘設置

海蔘威로부터 當地에 達한情報에依하면 蘇聯에서는 張鼓峰事件을 記念하기爲하야 海蔘威에 張鼓峰記念舘을 新設하고 舘內에 張鼓峰附近의 地圖 戰鬪參加將軍의 寫眞을 裝飾하고다시『戰利品』이라고 稱하는 輕機關銃二 手榴彈 鐵兜等을 陳列하야 十二月一日부터 開館하고잇다 戰利品이라고 稱하는것은 全部가 敗戰을 糊塗하려는 欺瞞의 自國物인바 開館初日에는 一千七百名의 入場者가잇섯다 그리고 張鼓峰事件의 記念碑를 事件現地附近에 建立할意圖도 잇는模樣이라한다

油脂工業
닛산各種石鹼
世界最大의 原料資源을 가지고 產額東洋一을 자랑하는 當社의油脂製品!
東京·芝·日産館 日本油脂株式會社

水産工業
미ー루(魚肥)
稻麥、果樹、桑園用으로서 肥効無比의 有機質肥料
【說明書進呈】
東京·芝·日産館 日本油脂株式會社

大豆工業
아룬撤大豆
味噌、醬油、아미노酸原料로서 世界에자랑하는 特許脫脂大豆!
東京·芝·日産館 日本油脂株式會社

塗料工業
닛산페인트
國産 치탄顔料를 主成分으로한 國策線上에 생겨난 新製品
東京·芝·日産館 日本油脂株式會社

火藥工業
膠質다이나마이트
硝安다이나마이트
硝安爆藥 無煙火藥 導火線

R-128

長期建設에
大同生命

꼭……당신의 힘을!

只今이야말로 우리는 新東亞建設을爲하야 總力을드려서 邁往하지안흐면 안니됩니다 이때를當하야 勤儉貯蓄의國策에 相副한 國家의長期建設과 家庭의長期建設에 가장 適合한 有利한 我社의 保險을利用해주십시요

好評의保險種類
特別養老 配當이만흔
年年高率의配當이붓고 또滿期에는多額의割增金도붓는 貯蓄을兼한有利한保險입니다
普通養老 掛金이非常히싼
이것은保險料가極히싸고 또한年年配當이부트므로 짠掛金이더욱더싸져서 非常히掛金을繼續하기쉬운保險입니다

本社·大阪·土佐堀
京城支店
京城·南大門通

# 京城府防護團改組斷行

## 指揮系統을一層强化 "地區防護團"을新設

### 分團下에從屬、八班制는五班制로改編

### 民間防空의鐵壁陣遂完成

작년가을부터실시된 방공법조선시행령(防空法朝鮮施行令)과 십오일 발령된 조선등화관제규측(朝鮮燈火管制規則)으로 조선의민간방공의 법적체제는 완성되엿다 경성부에서는 이때를당하야 민간방공의중요한요소인 등화관제를 실제로지도하는 중대한임무를가진 방호단을 법적근거잇는것으로하야 조선의수도방공에 만전을기하고저 방공법조선시행령에준거하야 지난십일월일일 경기도지사의인가를어더 『경성부방호단규정』을 제정고시하고 부방공계획과 동규정에의하야 부방호단의 근본적개조(改組)를 단행하기로되여 그동안연구입안을바뻐한결과 오는이십오일오전아홉시반부터 부민관대강당에서 부방호단개조기념식을 성대히 거행하야 방호단의진용을 정비일신하야 민간방공의 철벽진을 쌋키로되엿다

현재부방호단은 작년사월일일결성된것으로 총원영인 부방호단아래에 구방호단(區防護團)그아래에 방호분단(防護分團)이잇고 그안에 방화(防火)、경보(警報)、방독(防毒)、구호(救護)、피난관리(避難管理)、교통정리(交通整理)、경호(警護)、배급(配給)의 여덜반이잇서 단원총수일만이천명에 달하나 대경성에 단일한개의 방호분단으로는 가장복잡하고 민첩한활동이 필요한각반의 지휘에 지장이만흠으로새로 개조되는 방호단에는 분단아래에다시 지구방호단(地區防護團)을두고 교통정리、경호、배급의세반을 폐지하고다섯반만두어 조직체계를 정비하는것인데 분단수와단원수에는 증감이업스나 지구방호단이 새로히 팔십개조직되며 이밧게 부청에는 부구호단(府救護團)조선신궁、경성신사、창덕궁에는 특별구방호단(特別區防護團)、총독지정의관청과학교에 특설방호단(特設防護團)을 지설하야 방호의만전을 기하기로된것으로

새로된팔십개의 지구방호단에대하야 개조기렴식당일단기(團旗)를 수여(분단에는이미단기가잇다)하며 그날은 전조선의 방호단공로자의 표창도아울너 하기로되엿다

## 民衆의管制義務確立

### 燈火管制規則에依하야違反者는斷乎處罰

### 但、防護團員에處罰權은업다

법령과가튼 부방호단개조로서 수도의 민간방공진은 법적근거우에 체제를정비하게되는데 이와동시에 민중의 등화관제에대한의무도 확립된다 즉 종래는 등화관제의 정도가 법적으로확립되지 아니햇기때문에 위반자가 잇는때에도 설유정도에 끗치엿든것이 합법적으로 처벌할수가업섯스나 십오일부터 실시된 규측에의하야 관제정도가 통일되엿스므로 그규측에 의하는데에는 연습과실제를 불문하고방공법시행령에 의하야 경찰서장의처벌을 밧게된다 그러나 방호단원은 지도감시할뿐으로 처벌권을 갓지안흐나 위반자를발견한때에는 경찰서장에 고발할수잇는것은 물론이다

## 犯人은內地人青年 逮捕는時間問題

### 惠化町殺人事件 警察、端緒捕捉

루보=혜화정(惠化町)대산(待山) 기사안해『에이꼬』피살사건은 십륙일도 수사본부 동대문경찰서에 야촌(野村)경기도형사과장 북촌(北村)동대문서장이하가 진두지휘 종일형사대를 독려 범인수사에 노력중인데 범인이 살해후절취해간『에이꼬』의 의복이 시내 모전당포에서 나타나자 의복을입질한 사나이가삼십오륙세의 내지인청년으로 새다른좌의의 인간인것 마저드러나게되여 범인의체포는인제는 완전히 시간문제로 되엿다한다 범행의동기는 미체포전이니만치 아직은 확실치안흐나 치정관계로 말미암은 것이아닌것만은 확실하다는데 범인의 국외탈출을 예방키위하야인천(仁川)기타 국경각지에 긴급수배를 발하는한편 시내요소에 형사대 총동원으로 출동 밤을새워가면서 활동중이다

### 無錢取食

부내도화정(桃花町)이백오십이번지 양삼득(梁三得)은 십륙일오전아홉시부터오후네시까지 고용녀 김호순(金鎬順)(二)으로 음주를하던 손이 음식대 십여원을 내지안코 도망가려하므로 붓잡어서 소관 동서에 인도하엿는데이는 동정 이번지의 옥심일호 박학성(朴學成)(二)으로 한센겨울을 맛고 근처음식점을 도라단이며 상습적으로 무전취식을 하든자리한다

## 契約金橫領한 中央無盡社員

### 事跡綻露警察에被檢

부내청엽정(靑葉町)삼정목일백일번지 장창운(張昌云)(二)은 지난삼월경부터 중앙무진회사(中央無盡會社)외교원으로 잇스면서 강원도원주읍(原州邑) 이종현(李鍾賢)외십여명에게서 계약금천여원을바다 횡령소비하고 행방을 감추엇다가 소관용산서원에게 탐지되어 십륙일오후일시경 동서원에게검거되어 방금취조를밧고잇는중이다

### 水雲先生誕生紀念

시내견지정에잇는 대동일진회(大東一進會)동학원(東學院)에서는 오는십구일 오전열한시부터 동학시조 수운선생(水雲先生)의 백십사회 탄생기렴식과 강연회를 성대히 거행한다는데 일반회원과 동학연고자의 다수출석을 바란다하며 당일기렴식일절은 아래와갓다

▲紀念式 十九日午前十一時開幕

▲講演 十九日午後七時 東學運動의史的考察 片尙永 大東一進會의使命 金龍禹 現下時局과半島人 李承元

## 貯蓄報國의意義를銘心

年末年始 銃後報國强調週間 第三日

## 顚覆列車乘客의大部分은 歸鄕中의斡旋勞働者

### 目不忍見、現場의阿鼻叫喚!

【古茂山에서本社特派員吳快一發電】속보=십륙일아침 조철(朝鐵)함북선차령(車嶺)금패(金佩)간에서 열차가 전복하야 사상자 삼십여명을내인 참사는 근래희유의 불상사로 일반세간에 큰충동을일으키고잇는데 동열차는 다섯차량으로 편성되어 그중두차량에승객 일백이십명을태우고 진행중에탈선, 언덕미트로 떨어저 전복된것이라한다 현장은 문자그대로 아비규환의참상을보이고잇서 생지옥을 연출하얏는데 (승객중 대부분은 충북부업선노동자로 산의공사장에보내어 녹도조(鹿島組)에서 일을하다가 이번에 경비기관게로 그들의고향인 전남나주(羅州)、광산(光山)두곳으로 귀환하는 도중에 불의의참변을당하야 그 비참한정상은 일반의 측은한마음을 자아내고잇다 의도 무상하얏는데 사고현장이 산속인관계로 피해자의신원도 아직 판명되지안헛고 그중 중경상자들은 회령(會寧)도립의원에 수용하려고 운반하얏다 사건의발생직후에 청진검사국 상량(相良)송(宋)두검사가 현장에급행하야 사고의원인을 취조중인데 아직판명되지아니하얏다 한편으로 고무산역전에는 피해자와 가족들이 모혀웅성거리며 울며불며 잇는것을 귀향을압둔 전경이만큼 여메서보는사람으로하여금 민망한마음을 먹으게하얏다

## 自動車轉覆으로 運轉手即死

【奉化】경북봉화군춘양면서벽리(奉化郡春陽面西碧里) "도래기재"에서는 지난십사일오후세시반경 경성토목과소속 경북사백팔십구호 화물자동차가 전복되여 운전수 전우렬(全羽烈)(二三)은 즉사하고 조수 서병찬(徐丙贊)(二)은 중상을입엇다는데 이제 세한말을 듯건대 운전수전우렬은 경성토목과차를 운전하야 춘양면우구치 금정광산(春陽面牛口峙金井鑛山)공사장에 다니며 날마다 왕래하든중 지난십사일 오후에도 마침 금정광산을 향하여 "도래기재"를 올라가는 도중에서 자동차가 전복되여 그와가티참사를 내엿다한다

今日天氣 晴後曇

## 第三回慰問團 今日京城歸還

조선군사후원련맹에서 파견한 제삼회황군위문연예단(演藝團)은 지난십일월팔일 중마소좌(中馬少佐) 총독부촌상속(村上屬)의인솔하에 일행십일명이 경성역을 출발하야 북지(北支)제일선장병과 도중각육군병원등을 위문하고 제일선장병과 여러가지고난의체험을함께하야 사명을 다한후 명십칠일오후두시 경성역착 귀환할예정이다

## 黃海道의一醫生 奇特한國防獻金

황해도초도(椒島)에잇는 어떤 한의로부터 십륙일 남총독에게 『자기는 가난한사람이지만 국민된한사람으로 맛당한부담으로 생각하고 매월팔원식 십개월동안 헌납하겟노라』하고 국방헌금팔원을 동봉한 서신을보내여 총독을감격시켯다

## 人道橋미테 砂場에僵屍

십륙일오후여덜시경 한강인도교아래 모래바레 삼십여세되여보이는 조선인남자시체가 잇는것을 통행인이 발견하엿는데 소관용산서에서 검시한결과 어러죽은것으로 판명되어 방금신원을조사중이다

## 蘇聯機의怪行動

### 朝鮮內에不法飛來

모처에도착한 정보에의하면십륙일오전아홉시 소련정찰기한대가 연추(煙秋)방면으로부터 약칠백미돌의 고도를 가지고 장고봉(張鼓峰)상공을거처 조선영내에진입 구룡평(九龍坪)역 상공에서 선회 동아홉시이십구분연추로날러갓다

## 소몰고가던村婦 進行列車에轢死

【경남지사발】지난십사일 오후두시삼십오분 부산을떠난 대구행의 임시혼합 제백일호열차가 동일오후다섯시반경 삼성(三省)경산(慶山)간이부산기점 백사키로 지점을 매진하든중 돌연삼십칠팔세된 조선녀자가 소를때라 선로안에 드러가므로 급정거를 하얏스나 미치지 못하야 무참히 그녀자는 소와함께륙사를 하얏다. 지금 소관남천(南川)주재소에서는 원인기타를 조사중이다

## 同德高女紀念事業

### 各界有志寄附金遝至

날로 융창하는 동덕(同德)고등여학교에서는 지난번에 동교창립삼십주년기념사업을 발표한뒤에 각방면유지로부터 기부금이답지하야 사업진행이 순조롭게되고잇는데 제사차로 수합된 기부자의 방명은 다음과갓다

▲一、○○○圓 尹致昭 ▲五○○圓 尹致昊 ▲三○○圓 崔楠 ▲二○○圓 朴榮喆 ▲二○○圓 朴勝彬 ▲二○○圓 金弼洙 ▲二○○圓 金甲正 ▲二○○圓 李順伊 ▲二○○圓 高炳南 ▲二○○圓 李駿烈 ▲二○○圓 張貞慈 ▲二○○圓 方奎煥 ▲二○○圓 李鍾石

## 薄情女거러告訴

【충남지사발】대전부대사정(大寺町)에사는 배춘근(裵春根)(二)(가명)은 약십년전에 동서정에잇는 송지화(宋之花)(二)(가명)와결혼하야 동거하여오던중 남자는 생활난으로 처를데리고황간에가서 모광산에서 일을하야근근그날을 연명하여 나오는데 작년삼월경 어느날저녁송씨가와서 물건을살터이니 돈을달라고하야 저금통장과 도장을주고 그날저녁에 집으로도라와서보니 저금통장의돈을 다찻고도장만방에 남겨노코 어데로인가행방불명이되엿는데 그후남편인배는 충북청주에가서 도신으로 지내오다가 최근대전에잇는누이집에 다니러왓더니 이전가치살던처가 차저와서 과거의잘못을 사죄하는동시 당신어린아이까지 나엇스니 다시 동거하여달라고 간청함으로 배는낙히한후 가치가자고 하엿더니 먼저가서 편지하면 며칠후에 가겟다는 약속을하고 어린아이의 의복대로 삼원사십전을 주고도라가 아무리 편지를해도 하등 소식이업서 다시 차저 대전을와보니 동거하기를 약속햇든그는 몃해전에 집을 어더가지고잇던 주인 임대원(林大元)이라는사람과 작년부터 동거하야잇섯고 아이도 그사람의 아이라는것이 판명되여 대전경찰서에 고소를 제기하엿다한다

## 총딱

혜화정 여인살해사건은 미모에홀려 환장한자의소위인듯

○ 예부터 미인박명이라하거니와 천하추부(醜婦)를 천만다행안닌가?

○ 조철(朝鐵)이전복 승객삼십사명사상의 대참사

○ 이즈음에 교통참사가 밧작 느는것은 심상찬은일이니 원인을[illegible]

○ 한방의의전문을 세워보자고수부영감님네들 기염이대단

○ 신농씨(神農氏)유민(遺民)들이갈두내신 사각모를쓸려이지……

## 曆

▲十二月十七日(土曜)陰十月廿六日 ▲干支 癸未 ▲日出 午前七時四十一分 ▲日南中 午後零時廿九分 ▲日入 午後五時十七分 ▲晝間 九時卅六分 ▲月出 午前二時十二分 ▲月入 午後一時十分 ▲滿潮(仁川)午前零時四十五分 午後一時四十分

## 氷上과력비ー等日程

冬季『씨ー즌』에 드러서 各種競技界는 本格的練習을 거듭하고잇는데 大阪과 東海링크等에서行할 冬季競技의 日程을紹介하면 다음과갓다

【럭비ー部】▲卅八日…早大對關學(花園)▲一月一日…慶應對京大(花園)▲二日…明大對關西俱(花園)◇全日本中等第一日(甲子園)◇全日本高專第一日(花園)▲三日…早大對同大(花園)◇全日本中等第二日(甲子園)▲四日…全日本高專第二日(花園)▲五日…全日本中等第三日(甲子園)▲六日…全日本高專第三日(花園)▲七日…明大對京大(花園)◇全日本中等最終日(甲子園)▲八日…全日本高專最終日(花園)▲九日…慶應對同大(花園)

【蹴球部】▲廿三日…朝鮮對關西(甲子園)▲廿五日…朝鮮對關東(甲子園)

【스케ー트部】▲廿一日…一月二日까지全日本高校大會(日光)▲一月五日…九日까지全日本學生스피ー드(霧海)同피규어一月八日…十日까지(芝浦)▲一月十一、十二兩日間…全日本中等大會 스피ー드(霧海)同피규어 一月十二、三兩日間(霧海) 同하키 一月十二、三兩日間(霧海)▲一月十七日…十九日까지 全日本選手權大會스피ー드(霧海)同하키ー 一月廿日…廿二日까지(芝浦) 同피규어一月廿日…廿二日까지(芝浦、山王)

廣告

## 議事法을모르는 町村會異聞

同書는 定價一圓五十錢인데今回五百部限特價一圓으로 奉呈코저 申込하면 代金後拂로奉送한다.

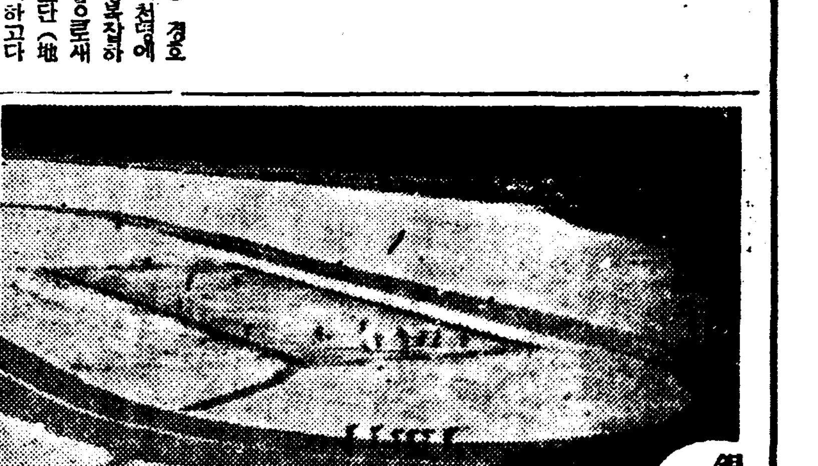

## 銀盤의호ー프 崔昊洙君이 五百米에44秒7

### 赤城山頂의[illegible]氷上消息

【赤城山頂에서[illegible]】前略…氷上制覇의 希望에가득찬 우리一行이 群馬縣勢多郡赤城山頂에오른지 어느듯 二週日이 지낫습니다 그동안 今冬의精進의度는 놀라운바잇서 지난十二日에는 첫記錄會를 열엇는데 短距離의『호ー프』崔昊洙君이 五百米라임레ー스에 四十四秒七이란 快記錄을 지엇습니다 그리고 李[illegible]君이지은 千五百米의 二分二十七秒一을비롯하야 [illegible]、尹[illegible]、金[illegible]君等이 모두二分卅秒台에들엇고 五千米에는[illegible]君이 九分十五秒로走破 三 朴佐用君이 九分千○秒 하야 첫記錄會로서는 例年에보지못한好成績을거두엇습니다 우리의첫目標인 學生選手權大會에는 方今松原의링크에서 猛練習中인 早大、立敎、慶應等을一蹴하고 母校明大로하여금 七年連覇의宿望을 達成하기에 全精力을傾注하고잇습니다 이곳서廿

五日에까지 [illegible]치고 [illegible]링크로兩하게습니다 (寫眞은 赤城山頂 링크와 崔昊洙君)

## 世界記錄을期待

### 南、金君等의獨舞臺!

### 今日、東京의重量擧大會豫想

第三回全日本重量擧競技選手權大會는 今十七日과 明十八日兩日間午後五時부터 東京國民體育館에서 열릴터인데 지난봄[illegible]의 [illegible]에서 世界的 記錄을 樹立한 南壽逸君을 비롯하야 金晟集、金容晃、李英煥等有力選手가 참가하게되여 朝鮮의 先鋒陣이 [illegible]되엿다 ▲五一瓩에는 [illegible]君이不振하므로 小山、栃木兩君이 相當한 進境을 보이고잇스니 兩君의 接戰이 期待되며 伊澤、岡本等의 追及이 볼만할것이다 ▲五四瓩級에는 姬田君의 獨舞臺를 豫想할는지 모르나 朝鮮의 新進崔恒在(?)君과의 爭覇戰이 볼만할것이다▲五七瓩級에는 東京에잇는 金鍾濬君에다가 關西의城君 若冠飯田君等이잇는데 朝鮮서 처음出場하는 李英煥君(敵文)과 어울리는 一大激戰이 展開될것이다 ▲六○瓩級에잇서서는 世界的選手 南壽逸君의獨壇場일것인데 獨逸의[illegible]君이保持한 九六、五[illegible]를[illegible]지 期待는자못크다 [illegible]金[illegible]君其他 選手의 二位爭奪戰이 興味를 이끈다▲六七、五瓩은 金容晃君 飯田君、[illegible]君의對戰인데 飯田君은 拉擧에 弱하므로 金、[illegible]君이 有利하다 ▲七五瓩級은 金晟集君이 單身[illegible] 오직 世界記錄에挑戰할것으로 期待된다▲八二、五瓩級에는 李英煥(智淳)、金炳昱(敵文)兩君의對峙로서 이또한快記錄을豫想케한다

豪華의蹴球戰 蹴球의본고장인 英國은『푸트볼・리ー그』의 一試合에 平均五萬을 通하야 入場者는 不下한다 따러서 其俱樂部의 豪奢한것은 이또한想像以外의것이잇스니 이에한例를 들어보면…다섯번이나 同리ー그의王座를 占한『아ー세날스』의『홍그타운트』의 鄕價百七十萬圓의 多額을도 려서 [illegible]하엿다한다 [illegible]는七人의 事務員이 執事이 업시 奔走하다하며 蹴球選手의 專用[illegible] 設備하는[illegible]도 잇스며 [illegible]의 [illegible]와[illegible]、『스파이크』等의 [illegible]는것으로因하야 아침으로부터 밤이되기까지 쉬사이조차업다한다

## 金津江改修陳情

### 三百町步가埋沒될狀態라고

### 咸南當局自力改修慫慂

【咸南支社發】정평군 신상면유흥리(定平郡新上面儒興里)와간진리(間津里)의두개의 주민대표윤도히(尹道熙)공계룡(孔啓龍)등양씨는 그곳주민백륙명이 연서한 금진강(金津江)개수의 진정서를 들고서 십사일함남 도청에와서 간곡한진정을하얏다

이두곳의논은 춘기수조구역에 들어잇서 약삼백여정보에 달하는데 금년의대수재로인하야 그절반이 매몰되야버렷다

그리하야 이것을 복구하기에 주민들이 진력하고 잇는데 무엇보담도 선결문제인 금진강의 제방을 수축하야 주지 안흐면 아무 소용이업다 지금상태로 그냥두면내년우기를 당하야서는 전답의복구도그냥 허되고말것이니 사백호주민의 생도를 생각하야 지금곳기술원을 파견 실지조사한뒤에 제방을수축하야 달라는 간곡한진정이다

### 道小田桐技師談

이에대하야 작간도의 소전동(小田桐)기사는다음과가티말한다 이유흥리간진리사이의제방은개수예정구역에 들지안코잇는대 만일주민들조에서 자력으로개수하게되면 도당국에서는 기술적원조는할터이다 아직 도당국에서의 개수는재정관계로는 희망이업다고말한다


# 最强力驅黴劑 푸로다ー

## 매독전멸

주사로안낫는 몹은꼭 푸로다ー를쓰시오

앗가운청춘 꼿다운청춘을보호하자!!

血의敵 全人類의敵 매독을박멸합시다

내무성통계(內務省統計)에 매독으로사망하는자가 일만명중에 一○이라는 수자로서 다른나라보다도 몃배더만타한다 더욱 청소년시대에 만흔병이니 참혹한일이다 그러나 이병은 화류병이고또 코가떠러지고 언청이가되고 악질임으로 병에걸녀서도 남이볼그러워 잘말하지아니하고 내버려두면 말할나위도업시 아수지독하고참혹한 병이다 또 유전으로 선천매독이 만흐나 이역시 매독은 일생에 그러케 만치아니한게 그러나 이세상에 칠팔대(七八代)유전하는 이매독이 우리인류에 얼마나 만히 퍼저나려 큰해독을 주는가는 일반전문가는 물론 나라정부에서도 크게근심하는바이다

### 생명(生命)을빼앗긴다

그런대 보통、매독이라하면 수사로 병균을 일시 잠복만시키는 일시적치료법외에는 특별한 약이업섯다 하는수업시독한의약을 괴우다가 참혹히 괴롭토하고 죽는수가만코 또주사도 일주일에 한번씩 수십주일을 두고마저야 겨우 그만하기는하나 춘추(春秋)로 다시도질뿐아니라 잘못마지면 살이썩고 생명에도 관계되며 수십원 수백원의 금전이 들게되니 무서운 병이올압면서도 그대로 두게되니 참 절통비탄할일이다

### 등한히마시오放心絶對禁物

특히 잠복매독은 그다지 심하지아니함으로 등한히 생각하고 치료를 태만히하면 병세는 점점기피드러가 내장골육(骨肉)에까지 침입하며 척수(脊髓)로부터 머리로드러가 발광(發狂)하게되며 수족반신불수가 되기도하고 심장마비(心臟痲痺)뇌일혈이되며 일조에생명을 일케된다 한놀며 잠복하지아니하고 외부로 터지기시작하면 연한뼈를 침노하야 파드러가는 성질임으로 코가 부지중에 떠러지고 외모에 종기가터지고 골수로 드러가 사대육신이 쑤시고 저리고하야 참혹한일생을 보내게되며 무죄한자손에게 유전하야 적악(積惡)하게되니 엇지두렵지아니하리오 금은보화보다도 소중한것은 우리의신체오 우리의 생명이다 육체를 갈가먹고 생명을빼아서 인생을 여지업시짓밟버머리는 대적중에도 악독한대적을 전멸하자 매독전멸

### 치료계의광명

전인류를 구원하는 천사가왓다 과학의위대한힘은 드디여대승리(大勝利)의 함성(喊聲)을지르고 세상에나와따 수만흔 환자의 물리치는감사의 편지가 산가티싸엿스니 완전히 악독한병마를정복(征服)하고 마럿다 매독、당창에는

### 푸로다ー가제일

이라는 말이드디여 이세상을 뒤흔들고마럿다 그러면 푸로다ー가엇지하야 매독을 전멸시키나 절대

### 특효한리유는무엇인가

내복하야 합리적흡수(合理的吸收)즉 먹은약기운이완전히흡수된다 그리하야 혈관을통하야 피를맑게(血液淨化)하며 약이혈액중의 백혈구(白血球)와합류하야 병균을숙이는 힘이제일강렬한것(殺菌力强烈)이 특수함으로 당창이터진데라도 곳새살이나서낫게되고(筋肉蘇生) 병독을 박그로내ー모든성질이강하고 속함으로 내장의병독까지 속속드리업새고 『주사』는 괴속에 병균을 마취(痲醉)하게할뿐이나 이약은골수에 깁히백인균까지 전멸시킴으로 신체내에 잇는독이완전히치료된다 그럼으로 절대로 재발할 염려가업다(絶對無慮不再發) 약성질이 제일강하고도 우량함으로 결코부작용이나구감이안난다

### 일각의지체가십년의후회

그러한 신성당의 책임잇는조제니 꼭쓰시오 온권청천하야 거강한행복을누립니다

### 가약

| | |
|---|---|
| 완고중에 | 십오원 |
| 중증에 | 십삼원 |
| 보통에 | 칠원 |
| 경증예방에 | 오원 |

다른병과다르니『십오원짜리』를 쓰시고완쾌하십시오

책임조제니 약을쓰시고효력이업스면엇더한책임이든지집니다

시상시、전시에는위선 무병하여야한다제백사하시고 이무서운병을고치시오전강한몸으로활동합시다

京城府西大門電車停留場前 서대문정류장앞(?)

# 神崎神聖堂藥品直輸入株式會社

資本金百萬圓

電話光化門 (二)三四〇番 (二)九九〇番 (二)五〇番 (二)九五〇番 振替京城一六九五〇番

權威 藥業 神聖堂

# 中部版

## 府營職業紹介所에 몰려드는 知識群들
### 大學專門出身을爲始로高女女商出身等
### 朝鮮人의 採用도 大部分回復

직업을 구하고저 직업소개소의문을 두드리는 지식자도 점점느러간다 경성부영 직업소개소에서 취급한바를보면 금년일월부터 십일월까지에 그소개소 지식계급부에서 소개한 취직수효는 삼백팔십오명(조선인은 칠십일명)이여서 작년한해동안에취직시킨수효 삼백육십팔명 (조선인은 오십명)에 비교하면 훨신 성적이 조흔편이다 종래에는 지식계급의 취직경로는 유력한 명사의 소개로써 해오던것이 예사이엿는데 경성부영 직업소개소에서 작년부터 지식계급소개부를설치하야 취급하기 시작한뒤로 학교출신의 구직자도 점점 차저옵게되여서 그수효가차차느러가는 현상이며 또한 취직되는 성적도 조하가는 형편이다 이지식계급 구직자가운데는 남자로는 고등상업학교나후은대학문과나 경제과를 마친사람도 잇스며 여자는 고등녀학교 여자상업학교를 졸업한사람이 대부분이고 약학전문학교 『라이푸라이트』학교를 졸업한이들도 잇섯다 여자의 취직된곳은조선은행으로간 사람이 상당히 만흐며 그밧게는 회사나 상점가튼데로 또는 병원등여러방면으로 취직되엿다 그러고또 여자고등보통학교를 졸업하고경성전기회사의『뻐스』차장으로취직된사람도 잇섯다 금년일월부터 십일월까지 열한달 동안에 조선사람은 이백팔십삼명이엿는데 칠십일명이 취직되엿스며내지인은구직자 육백구십명가운데서 삼백십사명이취직되엿다 조선사람은 구직자의 약사분지일이 취직되엿스며 내지인은약이분지일이 취직된 세음이라한다 그런데 수기(須崎)직업소개소장의 이야기를드르면 대체로 조선사람을 쓰기를 실혀하는데가 만핫스나 근래에는 비상수단으로써 적극적으로 노력한결과차차성적이 조하저가는터이라한다 그러나 아직도 무척힘이드는형면이라한다

## 年末年始銃後報國
### 强調週間行事決定

【江華】 국민정신총동원 강화연맹에서 연말연시 총후보국 강조주간을 리용하야 총후국민의 이상을 실현하야 경기전에국보할지세를 취하기위하야 군내에다가 삼만의 선전삐―라를배부키로 되엿는바 그삐―라의내용은 다음과 갓다

一、[illegible]
二、年末年始의 贈答廢止
三、年賀狀廢止
四、生活費節減勵行
五、衣服新調中止

이상에 절약된 금액으로는 국채또는저축채권을 사드리고 저금을통이위 써국채에수응하자

## 正月氣分돗고저 줄다리기를施行
### 一月三日堤川邑에서

【堤川】 작년부터 신력여행을철저히하고저 구정초에는 오락을 금하는등 여러가지방책을 실시하엿스나 그노력에비하야 효과가적음으로 여러가지연구를 거듭한결과 종래구정초에하던 줄달이기를 일정신일에 시행하야 일반의 신년기분을 도두다는데 그것이 아조효과적이라하야 지방민은 대찬성이라하며 동면서면이 일간상의하야 실시에대한 만전을 기한다고한다

## 十七日부터
### 思想展開幕

【全南支社發】 조선내의공산주의사상을 박멸하는동시 일본정신을 고조하고저 총독부에서는경성을 위시로 주요지방사오개소를 선택하야 순차로사상전전람회를개최하게되여 호남지방에서는 단일개소로 광주가선택되야금월십칠일 부터 이십일일까지오일간전남상품진열관에서 개최하게되엿다 함은 기보하엿거니와 동사상전람회일파가터 일본도(日本刀)도 전라남북양도에서 수백개를 출품하도록 하야 일본도전람회를동시에개최하기준비를하느라고 총독부보안과방공주임 길이(吉利)씨와 수사령이내망하야 전남도당국과 협력하여 분망중이든바 제반준비는 완료되엿슴으로 십칠일부터 전기양전람회는 개막될터인데 동전람회에 호남각지에서 다대로쇄참관하려고 미리부터 신입이살도하야 성황을예기하고잇다한다

## 價格表示를檢察
### 廣川市內의各商店

【廣川】 전시체제하에 물가등귀로 일반대중생활에 위협을주고잇스므로 물가등귀를 제지하기위하야 경제경찰의 출현까지를 보게된것은 어미일반이 주지하는바어니와 홍성서경찰계에는 지난구일부터 광천시내 각상점의 가격표시여부를 일제검찰하는동시 불철저한점에는 만전의 지시를하엿다한다

## 四百圓을寄附
### 槐山林田氏特志

【槐山】 금번 청주제이중학교신설비로 괴산군에 기부배당된것이 이천이백원중 괴산면에 할당된것이 팔백원이라는데 이소식을드른 괴산읍 임전구길(林田久吉)씨는 자진하여 팔백원중 사백원은 자기가 담당하기로하엿슴으로 일반인사들은 씨의후의를 감사하여마지안는다고한다

## 歲暮驛頭의雜遝
### 京城龍山은旅客洪水
### 內地에서一日平均三百名入京

내지로부터 조선에 조선으로부터다시 만주와북지에 저무러가는 해를따라 대륙으로 달려가고 내지로달려오는 여객의수는 나날이 폭주하야 지난초순부터 이래경부선과 경의선은 열차마다 대만원이며 일이등침대는 이삼일전에 신청하여야 겨우 맛보게되는 여객홍수사태를 보히고잇다 경성에 중앙현관인 경성역과 남쪽현관인 용산역에는 십일부터 더한층 폭주하야 경성역에만 내지로부터 오는손이 하루평균백팔십명 가량이고 가는손이약구십명가량이며 용산역에는오는손이육십명가량에 가는손이사십명가량으로 관부연락선은주야삼천여명의승객을 탑재하고잇다한다 이에대하야 철도국은욕사의구가를부르며 여객소화에전마력을 내고잇는데 경성역 여객안내계원은다음과가리말한다

### 京城驛旅客案內係談

최근만주와 북지방면으로 가는 손님과 또한 저쏫지방에서 내지로가는손님의 수가나날이 느러가는터에 또한 세모가되니까 각상인들까지 총출동하야 때로는 손님들에게미안할때가 만슴니다 십일서부터는 일연손님들 사태인결요 그래서 침대권을 사실라면느저도 이삼일전에 부탁하서야겟슴니다 운운

## 陽曆過歲斷行

【水原】 수원읍에서는 정기걸

## 結婚行進五十雙
### 十一日에一齊히擧行
### 江華處女總角에大通運씨슨

【江華】 강화군에 소화십이년동계를 본다면 총구인에서 사만이천이 남자이고 사만이천남은것이 여자인바 이들중에서 꽉터나아가는 젊은이들의 짝을지음이 날로 성황을 일우고 또한농촌의 이때가 원앙의 행진곡을 가장행복스리 축하하는씨즌이라 지난 십일일에는 하로롱안에 오십쌍의〃원앙마치〃에 달콤한 꿈을 지워주엇는바 근일 보기드문성황으로 지난십오일에만도 사십여쌍의 원앙행진곡이 잇서 과연 처녀 총각에게대풍운되는달로써 그반면에 시집가지못하는 처녀들은 남모르는 눈물을 지우며 한숨으로 이기―나긴밤을 쓸쓸이도 지낸다한다 현재 강화읍에만도이십삼세이상 이십팔세까지의과년한 처녀가 삼십여명으로 과연 어느처녀가 행운의 화살을 먼저 차지할는지?과연 처녀홍수시대를 일우고잇서 부형들의 남몰으는걱정도 적지안타고한다

## 江華郡民獻金

【江華】 강화군내에 총후보국은 과연볼만한점이 만흔중 지난번에 일어난 장고봉사건에잇서특히 황군의활동에 감격한바잇서 군내각처에서는 인식을 철저견고히함과 아울러 감사의뜻으로 모힌국방헌금이 상당한중 지난십삼일부로써 조선군사령부에국방헌금수속을하얏는바이제 헌금한분의 씨명을보면 다음과갓다

一千圓申德用 十圓權成集 十圓四錢松海小學校 六十五錢良道小學校 十八圓六十三錢合一小學校 一圓二十四錢佛恩小學校十三圓五十錢洞岾小學校 二十圓二十錢吉祥小學校 七圓五十五錢仙源小學校 三圓六十錢華道小學校 十一圓內可小學校 二千圓朴起千 五圓上龍里敎會 五圓注文敎會 二十圓江華邑敎會 十圓崔周欽

## 劇場프로그람에
### 防諜宣傳文印刷

극장프로그람에 방첩(防諜)선전문을경찰서에서는 시국하의방첩을 도모하기위하야 관내각극장의 프로그람에다가 방첩표어를 실기로 결정하고 다음주일부터 시행하게되엿다

## 就職率자못良好
### 求人數는增·求職者減
### 府營職業紹介所十一月現在

경성부영 직업소개소의 일반구직자 취급상황을 알아보면작년한해동안에 구인자(求人者)는 이만일천 삼백이십오명이엿는데 금년에는 이만륙천사백 십명이로작년보다 오천팔십오명이나느럿스며 반면에 구직자(求職者)는작년에는 이만오천팔백십팔명이엿든것이 금년에는 십일월까지에 이만일천팔백 칠십구명이여서 작년보다 삼천이백삼십구명이 주러젓다 또취직된상황은 작년에는 팔천칠백삼십 일명이엿는데 금년에는 십일월까지에 일만사백오십삼명이여서 작년보다일천칠백이십이명이나 훨신부럿다 결국구인수는 작년보다이십삼퍼센트나 부럿스나 구직자는작년보다 십삼퍼센트나 감소된성적이여서 비교적 세월이조아젓다고 말할수잇다한다

## 京南聖經學院
### 水原邑에設立

【水原】 기독교조선감리회 수원교회에서는 지금으로부터 육칠년전부터 교역자양성을 목적으로 수원 이천(利川)두지방의연합주최로 매년동기에 약사오십명의 청년을모집하야 삼사일씩 성경강습을 해와서든바 금번여선교사 채부인(蔡富人)은사가수원지방을 담임하게되면서 이기관을 좀더철저하게 만들기위하야 본부와 타협한결과 본부의 승인을어더 종전에두지방에 공주、천안、홍성(公州、天安、洪城)세지방을 더합하야 경남성경학원(京南聖經學院)을 창설하고 자신이 원장으로 경영에당한다하며 매년일개월씩 십일월하순에 시작하며 인원은 사십명내외로 전기다섯지방에서 천거해오는 학생을밧기로되엿다한다

## 正租共販打擊으로 仁川經由移出米減
### 船腹은남어서또悲鳴

【仁川】 곡항인천의 조선미수송협회지부에서는 출회최성기인지난십일월초순이래 선복부족을부르지저서 기선회사에대한 강편한배를 요구하여왓섯기때문에기선회사에서도 만단으로 배수배를하엿스나 예년에비하야 세말의작금 지방으로부터 벼의출회가 전연두절상태이므로 이로인하야 벼시세는 타지방보다 한근에대하야 삼리오모의 고까로 올라서 한근에구전칠리를 보이엿다 부내의각정미업자도 손을대지못하고잇는 방면에 내지에이출미는 격감하야 십이월중순에는 기선회사에서 칠천오백오십톤의 변수배를 하고잇습에도불구하고 사천구백톤이 감소되엿다 하반기에 잇서서는 유천오백톤을 요구하고잇스나 오천톤이감소되여 도리어 배가남는현상임으로 각기선회사에서는신곡출회초기에는 선복파지금은이출미 부족을느겨 해운업자는작금비명을부르짓고잇다 그원인이 전혀 지방에서 실시된 공동판매로인하야 인천으로서는 일대타격을밧게되엿다한다

## 初等兒童獻金
### 四萬圓을突破

경기도내 이십만초등학교생도들이 사변이래로 학과틈틈하는 틈틈에 이삭도줍고 흐른용돈을절약하고해서 표분하 모흐튼돈을 황군에게 위문감사차로 바친돈금액은 지난십일월말일까지에 삼만오천사백팔십원에 달하고잇는데 이제도 연말을당하엿스므로 속속헌금이 드러올터이니 이것까지를 예산에 넣는다면 사만원은 넉넉히 돌파할것으로보인다

## 漣川小賣商組合
### 結成式盛大擧行

【漣川】 지난십오일 오후한시부터 연천경찰서회의실에서 시내상업자 육십여명이 집합하야연천군수 경찰서장 연천면장참석하에 조합장의 개회사가잇슨후 이여서 역원선표 내빈축사 황국신민서사를 제송하고 오후네시에 산회하얏다

## 經濟警察座談會
### 江華서도盛況中終幕

【江華】 강화경찰서에서는 새로히된 경제경찰사상을 철저히하기위하야 지난십삼일 정오부터 관내상인각자및 관계자백여명이모이여 좌담회를 개최하얏던바종시 질의로써 좌담회를피엿스며 경기도경제경찰관주임 경부가등(加藤)씨의 성의잇는 답변으로 일반에게 만흔이익을주고 동오후네시에 성황으로 좌담회를마치엿다

## 同行人이突變
### 刺傷後奪金逃走
### 公州郡灘川面에서

【公州】 지난팔일 오후팔시경에 충남 공주군 탄천면 가척리(公州郡灘川面加尺里)압 산골작길가에서 가티동행하는 사람이강도로 변하야 동행인을 단도로찔너 부상을 시키고 소지금이십사원을강탈하여가지고 종적을 감추엇는데 이급보를밧은 당지경찰서에서는 형사대가 현장에 출장하야 범인을 엄탐중 아직 체포치못하고 계속활동중이데그 강도는 피해자를 모방면으로머슴달려가자고 유인하야 그곳에와서 칼로 부상을 시키고 소지금을 강탈하고 경찰의눈을피하야 잠복한것으로 피해자가모양을 알게되야 불원간체포하게된다고한다

## 銃後報國週間
### 大田中學行事

【忠南支社發】 지난 십오일부터 실시된 총후보국주간중 대전중학교에서는 총후학생의 경제계의실천과 생도의체위향상을 철저히하기위하야 다음과가티 실시하리라한다

▲十五日 神社參拜特別訓話
▲十七日 經濟戰實傳講話
▲十九日 閱兵分列式
▲二十一日 特別勤務奉仕作業

## 東洋醫學講演會

入場無料

時日 十八日午後七時
場所 本社大講堂

演題와講師
××××××××××

一、保健上으로본漢方醫學 申佳求
一、本草學上으로본支那大陸 石戶谷勉
一、東洋醫學의現在와將來 玄鎬燮
一、漢方醫學의科學的檢討 杉原德行
一、東洋醫學의現代性과大日本帝國의保健國策 南拜山

主催 東西醫學研究會 京城漢藥業組合
後援 朝鮮日報社學藝部


# 夜ふかしをする方に養命酒

## 疲勞가사라지고 活力이넘친다

商店法이 實施된것도、國民保健을 目標로한 政府의 感謝할趣旨로서 밤늦도록 이러나안저서 일을하다는것은 確實히健康을 侵害합니다。

그러나 그職業에따라서는 아무리하여도 『밤샘』을 免할수업는 環境이잇습니다。 여기 그一例로써드는 여러분가튼이는 아무리하여도 밤에從業하기쉬웁게됩니다。 其他 周圍의事情 또는 突發的인 事件으로 徹夜를 하게되는 境遇가생김니다。 밤샘을 하지안코면 아니될분들 또는밤샘을한때는 반드시 잇지마시고 滋養强壯劑의 養命酒를 잡수시여주십시요。

養命酒를잡수시면 熟眠이되므로 平常時 不眠症으로 煩悶하는분들로부터 歡迎을밧고/、잇슴니다마는 이熟眠의反應은 養命酒의精分이 身體에퍼지면 腦神經을鎭靜시키는 作用이 顯著한까닭이며 이點으로 生覺하더라도 徹夜하는일은 나제하는일보다도 훨씬 神經에異常興奮을주고잇슴니다。 이것을 養命酒로 鎭靜시켜 잘자게되므로 睡眠中에不知不識間에 養命酒의 精分이體力을 充實하게합니다。 그러므로 翌朝는徹夜한 疲勞도사라지고 新鮮한活力이 全身에漲溢하고잇습니다。 그런고로食事는맛잇고 消化는倍加하야 徹夜한 無理가身體에 障害를 이르키지안코 恒常 健康을 保持하게됩니다。

滋養强壯酒로써
根氣薄弱한분
强腦强精의目的
胃腸衰弱한분
虛弱體質인분
神經衰弱인분
不眠·숨찬분
疲勞倦怠한분

全國의藥店 百貨店 食料品店에有함 品切인때는便宜上 東京出張所로 前金送料不要、代金引換은謝絶함。

携帶用 一圓五十錢 大瓶 三圓 德用 四圓

信州上伊那郡南向村大草
釀造發賣元 養命酒本舖天龍館
東京市澁谷區上通四丁目
出張所 養命酒本舖出張所
電話澁谷 二八四七番 振替東京 六八八五五番

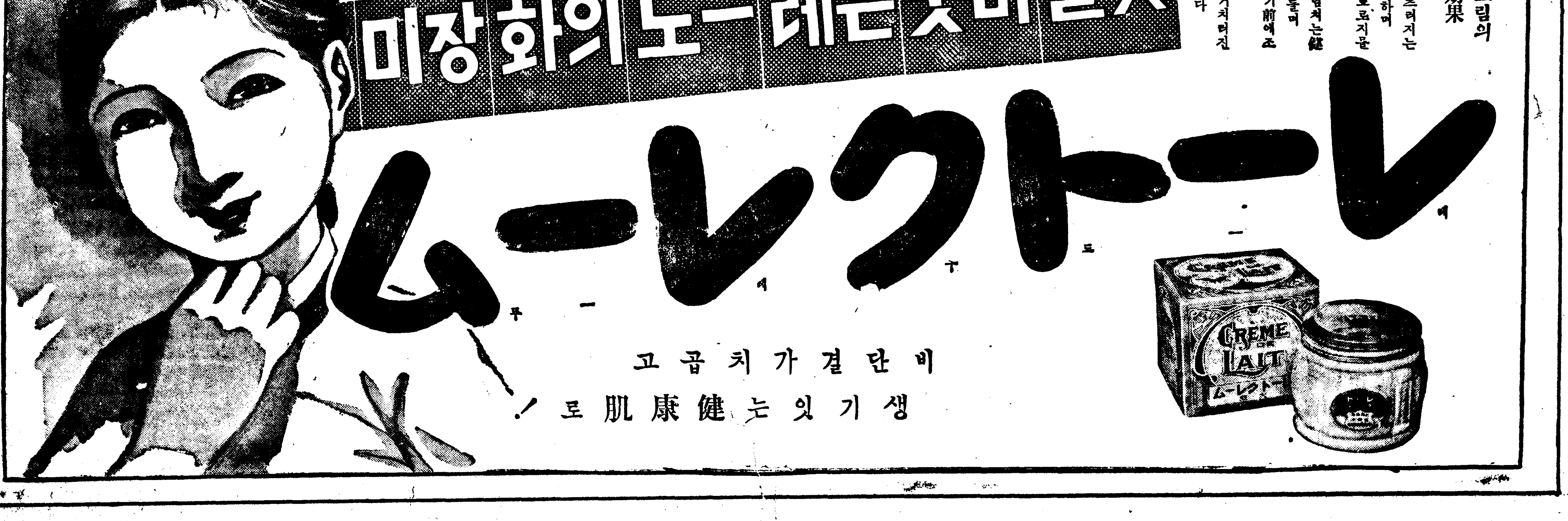

## 長篇小說 薄命 (166)

韓龍雲 作 / 鄭玄雄 畵

이혼 (二一)

「지가번에 내가한 편지를 보고서 어떠케 생각하얏소?」

대철이는 저녁에 술도 조금 께이고 순영이도 잠이든뒤에 말을 끄내엇다 그러나 꼭 어디로 갈 사람처럼 매무새도 끄르지 아니한채 도사리고 안젓다

「어떠케는 무얼 어떠케 생각해요」

순영이는 인제 본문제가 나왓구나 하고 마음을 조린다

「그럼 아무 생각두 엄섯단말이야?」

「아무 생각두 업기야 웨 업서요」

「그럼?」

「그전 편지에 다 말씀 아햇서요 웨, 처음에는 잘못생각하얏다가 나종에 다시 생각하니 그러치 안타구 말씀안햇서요?」

「편지는 보앗스나 편지만 보고서 자세히 알수도 업고 또 그때 보든것을 다 이저버렷지 어데 잇나요 생각대로 말숨해보우 그런」

「그런데 그말씀은 웨□ 끄내서요?」

순영이는 대철이가 그말을끄내는것과 하는저색을 보고 가슴이울렁거렷다

「아니 글세 편도그 편지를하고서 미안하게 생각하얏던일어라 못는말이오 그때는 어떠케 생각하얏스며 지금까지도 어떤생각을 가지고 잇는냔말이오 속에잇는대로 말숨하면어떠소?」

순영이는 대철이가 그때에 그편지를 하고서 미안하게 생각하엿다는말에 저윽히 마음이 놔엿다

「그때나 지금이나 마찬가지지 다를까요 뭐」

「무엇이 마찬가지야?」

「처음에 그 편지를 보고서는 어떠케 놀랏는지 눈이 캄캄하고 정신이 업더군요 그래 자꾸 울기만 햇지요 그러다가 정신이 조금 도리와서 다시 생각하니 그런것이 아니라 당신이 하도 곤난하고 회저 나서니까 화김에 하신술을 알겟더구니요 그래서 마음이 차차 가라안젓지오 그러나 다시 자꾸 울엇습니다 당신의 곤난 밧는것을 생각하여서 당신이 일은 잘안되고 연복이나 화가 나서야 그런편지를 하섯슬까하는 생각을 하니 마음이 어떠케 슬프지 눈물을 걷잡을수가 업더구니요 그래서 소리를 내어가며 울엇지오 연두해야 우리 순복이가 다 가치 울엇나요 그러다가 제풀에 지처서 울음을 끄첫답니다 그러고서 아무리 생각하야도 안되겟기에 할수 업시 제봉틀을 잡혀서 보내지오 그러니 나가튼 바보 머저구리가 어디 잇서요 설마 당신이 진정으로 그런 편지를 하섯스리라고 놀래서 자꾸만 울어거더니요 지금두 당신이 니편지를 하시구 미안하게 생각하섯다구 안 그러섯서요 그런것을 처음에 놀랏두서 어떠케 놀랏는지 가슴이 무너지는것 갓구 당장에 죽을것가터요 그때 만일 양잿물이 여때 잇섯스면 덩어리채 집어먹엇슬것이요 그러니 그런천지가 어디 잇서요 글세」

순영이는 자기가 대철이 뜻을 오해한것이 가소롭고 죄스럽다는드시 울음을 머음고 용서를 바란다는드시 대철이를 처다보다

「응 그러햇다 그런데 네 면지가 진정이 아닌것은 어떠케 알엇단 말이오 무엇이 어떠니 진정이 아니라는 이유가 엇서야지 하하하 그러찬하우」

대철이는 순영이를 보면서 물을 끄덕거린다

「어떠케 알기는 무얼 어떠케 알어요……」

순영이는 당장에 대답할말이 나오듯 하엿스나 말이 나오지 아니하엿다 아무리 생각하야도 대답할 말이 업섯다 순영이는 얼굴이 붉어지면서 고개를 숙이고 잇다가

「에그참 별말을 다 무르시네 화가 나시니깐 그러섯지 그럼 진정으로 그러섯슬까 뭐」

순영이는 괴롭게 소리를 내여 웃는다

## 1938년의 印象

### 今年에가장感銘기픈演技者 (B)

☆串紅女……具本雄
☆朴 學……白 鐵
☆南宮仙……沈淑淳
☆韓銀珍……具本雄
☆金素英……崔貞熙
☆金東煥……沈淑淳
☆藤美花……崔貞熙
☆池京順……金晟鎭

—☆—

☆片山明彥……白鐵、徐光霽
☆小杉勇……具本雄、徐光霽
☆原節子……李善熙
☆高杉早苗……崔貞熙
☆三宅邦子……沈淑淳
☆轟夕起子……李善熙
☆中村翫右衛門……具本雄
☆橫美佐子……崔貞熙
☆三島雅夫……李孝石
☆小澤榮……李孝石

## 『家庭時間』(十七日後一、一五)

### 기침갓는 어린이病

醫學博士 李聖鳳

겨울이되여 기침을하는 애기들의병 직호흡기병(呼吸器病)은 그종류가 대단히만습니다 그중 세에따라서 十여종으로 나눌수잇는데 전념병으로는『지푸테리-』、홍역、백일해、결핵가튼것이잇습니다、이중에서도『지푸테리-』와백일해는 제일만흔것으로 더욱『지푸테리-』는 그초기에 혈청주사(血淸注射)를 하지안흐면 와치할수업는 위험한 병입니다 백일해도 아직 좋은약이 업습니다 그런데병이란 난뒤에 치료보다도 나기전에 나지안토록 예방하는것이 제일입니다 오늘은 여러가지병의 증세치료법등을 말슴드리겟나 특히 예방법(豫防法)에대하야 말슴할라고 합니다

## 『어린이時間』(十七日後六、○○)

### 노래공부

朝陽幼稚園 金喜貞

첫날『설날』 ……尹克榮謠·曲

까치까치설날은 어저께고요 우리우리설날은 오늘이래요 곱고고운댕기도 내가드리고 새로사온신발도 내가신어요 우리언니저고리 노랑저고리 우리동생저고리 색동저고리 아버지와어머니 호사내시고 우리들의절밧기 조하하서요 (내일은 설노래를 배웁니다)

## 朝映製作部 議政府스터디오로 『無情』錄音不日開始

조선영화(朝鮮映畵)주식회사에서는 의정부(議政府)의 스터디오가 근근완성중 우선 녹음실(錄音室)만이 전부 완료되엿고 새로히 구입해온 녹음기게(錄音機械)도 전부 설비되야 지난십삼일 제작부(製作部)와 무정(無情)녹음에 판계된 감독 연기자일동이 의정부로 사무소를 이전하엿다고한다. 그리고 무정의 녹음도 수일내로 개시하게되리라한다

### 十七日(土曜)

◇午前七時五○分 皇居遙拜 (第一放送에依함)
◇同七時五一分 (東)라디오體操 (同)
◇同一○時三○分 氣象通報 家庭메모 日用品時勢
◇正午 (東)時報
◇午後零時五分(東)土曜코서-트 一、管絃樂行進曲『戰友』 라、타이케作曲 二、國民歌謠 가、희百合 나、戰友 다、열매、希望船 마、A字의노래 바、봉노래 三、管絃樂 行進曲『프리-드리히大王』 프리-데만作曲 獨唱 井口小夜子 伴奏 東京放送管絃樂團 指揮 池讓
◇同零時三○分 뉴-스
◇同一時一五分 家庭時間『기침갓는어린이病』 醫學博士 李聖鳳
◇同四時 뉴-스 職業紹介
◇同六時 노래공부(一)(京城)『설날』-尹克榮曲、謠 金喜貞
◇同六時二五分 어린이新聞
◇同六時三○分 講演 新年의 ……
◇同七時 뉴-스 銃後美談 天氣豫報
◇同七時三○分 講演(昭和十三年回顧)(四)『科學界』 工業敎授 安東赫
◇同八時(東) 合唱과管絃樂 日比谷公會堂으로부터中繼 -『讚美』 모차르트作曲 一、永遠의安息『主여몰상이여기소서』 二、怒한날 三、奇異한喇叭소리 四、두려운王 五、생각해주서요 合唱 東京音樂學校生徒 管絃樂 東京音樂學校管絃樂部 指揮 헤름-트펠마- 獨唱 소프라노 山內秀子 알토 澤木 베너 木下保 바스 村尾護郞
◇同八時三○分 南道歌謠 一、報念 二、새打鈴 三、六字배기 四、개고리打鈴 金
◇同九時 歌曲 一、春面 二、弄 三、羽樂 四、編 五、界樂 唱 金月香 金相根 李永淳 金一色 大笒 洋琴 杖鼓
◇同九時三○分 뉴-스解說
◇同九時四○分 (東)時報 뉴-스
◇同一○時 氣象通報 明日曆 翌日順序
◇同一○時 地方으로보내는뉴-스
◇同一○時一○分 中等國語講座(三八) 李完應

### 十八日(日曜)

◇午前七時五○分 皇居遙拜 (第一放送에依함)
◇同七時五一分 (東)라디오體操 (同)
◇同一一時五○分 氣象通報
◇正午 (東)時報
◇午後○時五分 (東)吹奏樂 星櫻吹奏樂團 指揮 辻 順治
◇同○時三○分 뉴-스
◇同一時 小說朗讀『아해의純情』 方春海作 解說 金 管
◇同一時三○分 名曲鑑賞(레코-드) 管絃樂『展覽會의그림』 무소르그스키作曲 보스톤交響管絃團 指揮 쿠-세비츠키
◇同四時 뉴-스
◇同六時 노래공부(二)『설노래』(나이) 尹石重謠 金聖泰曲 金喜貞
◇同六時二五分 放送講話『去舊迎新』 佛敎專門 權相老
◇同七時 뉴-스 天氣豫報
◇同七時三○分 歌謠曲 一、망배를찌고(李) 二、눈물의連絡船(劉) 三、남도꿈이런가(李) 四、上海로가자(劉) 五、妓生手帖(李) 六、눈물의賣布車(劉) 李玉燮 劉鍾燮 伴奏 京城放送管絃團
◇同八時 俗謠 一、念佛 二、打鈴 三、신아위 四、굿거리 大笒 方龍九 細笛 杖鼓 奚琴
◇同八時三○分 라디오드라마『새봄의微笑』四景-金健作 配役 朴敎運……洪開明 榮子……李白媛 그母親……南宮仙 李英浩……權一晴 電話거는女子……池李順 演出 朴昌遠 效果 李一達
◇同九時 新作唱劇調『金剛山歌』 歌手 金丁元讚
◇同九時三○分 뉴-스解說
◇同九時四○分 (東)時報 뉴-스
◇同一○時 氣象通報 明日曆 翌日順序
◇同一○時一○分 地方으로보내는뉴-스 레코-드音樂

#### 第一放送

◇午前九時三○分 管絃樂
◇同十時 日曜禮拜
◇午後零時五分(東) 吹奏樂
◇同一時(東) 將士慰問午後
◇同三時(城) 合唱
◇同六時(大) 童話劇
◇同六時二五分(廣) 講演
◇同七時三○分(東) 軍歌
◇同七時五○分(山) 鄕土演藝
◇同八時五分(東) 舞臺劇 市川猿之助 水谷八重子
◇同九時五分(東) 浪花節

### 十九日(月曜)

◇午前七時五○分 皇居遙拜 (第一放送에依함)
◇同七時五一分 (東)라디오體操 (同)
◇同一○時三○分 氣象通報 料理製法 大日商 日用品時勢
◇正午 (東)時報
◇午後零時五分(東) 和洋合奏 東洋管絃樂團 指揮 平山雅章
◇同零時三○分 뉴-스
◇同一時一五分 家庭時間『겨울의室內衛生』 京城帝大講師 崔羲楹
◇同四時 뉴-스 職業紹介
◇同六時 兒童劇『鵝鳥산』(앵무새) 作과指導 朴興珉 童心會
◇同六時二五分 어린이新聞
◇同六時三○分 週間情報
◇同七時 뉴-스 銃後美談 天氣豫報
◇同七時三○分 講演『經濟警察에對하야』 總督府警務局長 三橋孝一郎
◇同八時 (東)四重唱 一、圓舞曲集 사랑歌作品五十二 브람스作曲 가、사랑시러운處女여 말하라 나、물소래 바위에솟아이는듯 다、나우江畔에서 라、아니惱다웁게하면 아니돼요 마、작은새는나래친다 바、보서요반작이는물결을 사、흔들니는풀숩 二、圓舞曲集 새사랑의노래 作品六五 브람스作曲 가、靈魂아敎함은絶望이로다 나、밤의어둠 다、어는손에나 라、당신의검은瞳子 마、아드님을注意하서요 바、鬱蒼한山中에서 사、그아들과속삭인다 아、森林山여네그림자는 자、아-나의사랑하는니여 차、『終末에』-게-테의詩에서- 소프라노 岩谷光子 알토 四家文子 테너- 德山璉 바스 太田黑養二 피아노聯彈伴奏 今井治郞 川口輕六
◇同八時三○分 西道歌謠 一、孔明歌 二、배다타기 三、京四巨里 金秋月 張鶴仙
◇同九時 對談『讐反爲恩』 朴一哭
◇同九時三○分
◇同九時四○分 (東)時報 뉴-스
◇同一○時 氣象通報 明日曆 翌日順序
◇同一○時 地方으로보내는뉴-스
◇同一○時一○分 初步國語講座(四四) 宋今璇

## 兩雄得失相半에 未知鹿死는 誰手

檻乘郁

黑六一은 凝思良久에마연南中部要點을 先據하니 이야말로明足的察秋毫이며 白六二도各自領域의 補强工作으로 서로對峙하니所謂『割據江淮하야以東爲漢하고 以西爲楚』의 定界線이다 黑六三은 突然히 拔手하야 戊의五로侵斷하니 非常한氣團氣가 떠오른다 어찌보면一勇士가 敵陣中에 抱薪自爆한 苦肉計이듯 白六四는 果然黑彈의 洗禮를 바더 堅城이 中斷하야 비롯에 血痕이淋漓하니 참으로挽局은 波瀾이 重疊하다 黑六五는 丁의六으로(切)끈코 白六六은己의四로(延)버더저나가니모두가元不相離의驚鷥綠水格이다 黑六七은 左右間 白陣에先鞭中하고보매 白六八도따라 庚의三에應手하엿다 黑六九는 □□□型으로一次試驗삼아두엇는데 白七○은 白陣優勢에너무應酬되여 트튼하게두거시도리어禍根을孕하엿다 萬若參考圖와如히辛의二에 꽉바닷스면 黑軍의압날工作한거시 모두가花飛玉碎로化하고 말거슬黑七一은 涸魚가西江水를어더 洋洋自得하게 辛의三으로反出하니 白七二는辛의四로困受하엿다 黑七三은 順調로壬의三에出中하고 白七四는 後備가忙殺하야壬의四로막엇다 黑七五는子의二에 一間飛로떠여노코보니 살기도縝綽하려니와俗言에『鵲巢鳩居』가터 집에비들기가빼서居한다는感이잇다 白七六은또項强點으로바닷스니 手法만은 그럴듯하나時期가벌서느저서 조흔기회를 잘주든해 白의局勢로보면 石榴알빼서바리고 껍지만가진세음이다 戰跡을回顧하면 黑은前參考譜를鑑하야 潁策이 잇고 白은 今日別圖를 考하야 보아 退縮이잇스니 彼此가 모두 得失이 相半하야 將來의사合(碁)이가뉘의 手中으로드러갈지 興味잇는싸움이다

### 參考圖

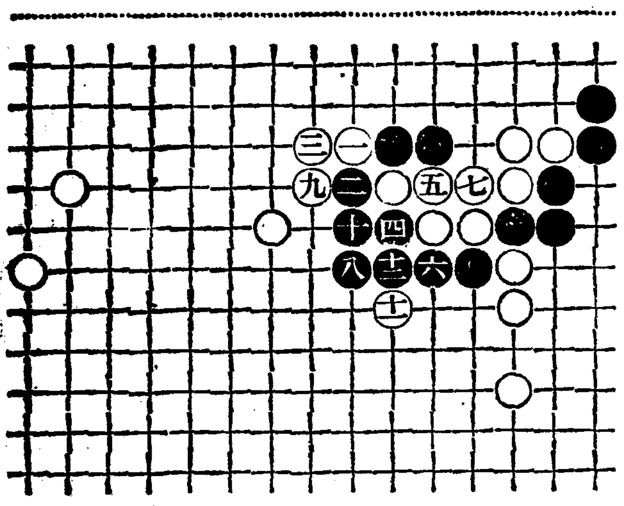

| | |
|---|---|
| ● 六一 | 午의十一 |
| ○ 六二 | 午의九 |
| ● 六三 | 戊의五 |
| ○ 六四 | 丁의五 |
| ● 六五 | 丁의四 |
| ○ 六六 | 己의四 |
| ● 六七 | 己의二 |
| ○ 六八 | 庚의三 |
| ● 六九 | 庚의二 |
| ○ 七〇 | 辛의二 |
| ● 七一 | 辛의三 |
| ○ 七二 | 辛의四 |
| ● 七三 | 壬의三 |
| ○ 七四 | 壬의四 |
| ● 七五 | 子의二 |
| ○ 七六 | 子의三 |
| ● 七七 | ……粘…… 戊의十六 |

## 素人對抗碁譜 =(5)=

白 李相基
黑先 張暻根

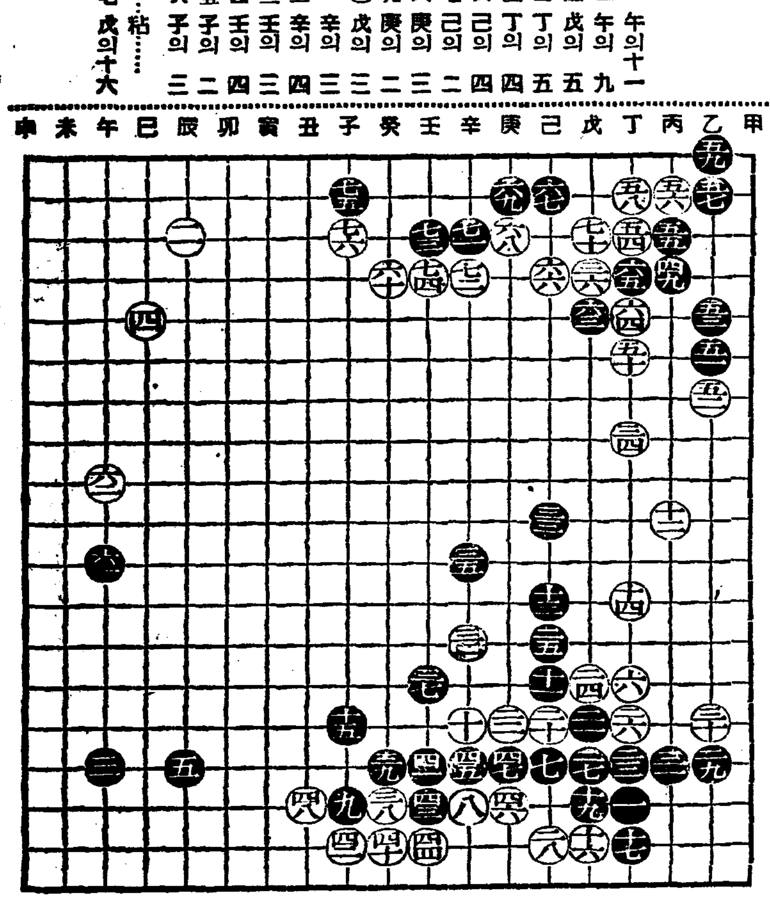


胃腸病特効藥

# 戰功丸

빗나는戰功!!
빗나는藥効!!
本劑는强力한殺菌作用을가진 健胃整腸藥입니다
皇軍慰問袋에 또 銃後保健藥으로서 各方面에多大한 賞讚을밧고잇습니다
鮮滿配給所 京南線 源泉 盛源泉湯 光堂藥房
代理店 京城府南大門通一丁目 井藥房 京城府新本町四丁目 木村藥房 京城黃金町二丁目 朝鮮賣藥株式會社
本舖 大阪 大日本製藥化學研究所
價藥 五十錢・一圓・二圓

# 松島敎正

三期患者도念慮마십시요 내가나흔것이무엇보다도證據입니다 數年前에무서운肺病에걸이나는世上에흔한賣藥과療法에莫大한金錢을無益하게쓰며有名한先生에게診察을바덧스나죽엄을기다리는몸인 重病에나는安心하고잇슬수업슴으로余生命을밧처가며모든全快法을硏究하엿습니다 硏究가헛되지안허 一時는明日의生命이危殆하든나는드되어二個月後에는 以前보다도健康한身體가될수잇습니다 나에게는 가장有效한 肺病特效藥其他病잇슬當時의實驗談 藥의選擇法 갑븐기침곳치는法咯血處置食料品의 選擇法一切의肺病治療秘訣을 一一히懇切叮嚀히無料로 누구에게든지 가르처들입니다 또特殊한 患者에게는 特効良藥을無代로드립니다 肺病、肋膜、肺炎、加答兒로苦生하시는분은 이글을보시게된것이무엇보다 多幸입니다 하로의躊躇가 百年의後悔가되기前에이新聞名(朝鮮日報)를記入하야 一時라도速히 肺病全快法無料送付하라고하십시요 이것도 救人하기爲하야 하고잇는것이 오니 奉仕하고잇는사람입니다 아모조록安心하시고問議하야수십시요
本人住所 東京市小石川區東靑柳町一三

꼭 낫는다!

# 肺病必治

無料 (內務省衛生局의編纂의肺結核에關한文獻과나의全治된自宅治療法을가르처드리고또良藥을無代進呈함)
여러가지藥을먹어도낫지못한人士와 조흔藥과조흔養生을알려는사람에게

望勿者重엇 爲라症더 失도患한

몸에열이나리지안는분 / 기침이끗치지안는분 / 밤에식은땀나는분 / 喘息되는분 / 咯血되는분 / 억개가무거운분
不眠症잇는분 / 每日瘦瘠하는분 / 胃腸이弱한분 / 頭痛나는분 / 倦怠症나는분 / 胸腰痛잇는분 / 關節炎이잇난분

婦人良藥

# 命之母

七大博士가藥効證明

好評 이藥은三十餘年間에用과藥効가第一조라는好評을밧고잇습니다

(効藥) 월경이불순하고 대하증이 흘으고 수족이냉하고 허리와아래배가압흐고 얼골에는화색이업고 어와가튼부인병이 잠복되여서 애기를못낫는분은 지금속히명지모를복용하시면 약효가조와서귀여운애기를날수잇습니다

藥價 七日分 十錢 卅五日分 五十錢 二十日分 三圓 十三日分 二圓 六日分 一圓

各地藥店에서販賣中

笹岡省三藥房

MARUZEN MARUZEN MARUZEN MARUZEN MARUZEN MARUZEN MARUZEN MARUZEN MARUZEN MARUZEN

寒威制壓——銃後家庭에보내는優秀品

丸善의優良
# 毛布

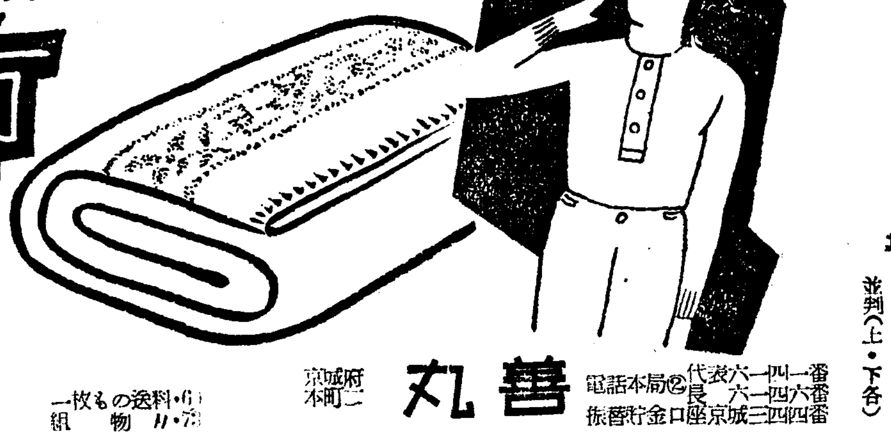

混紡이면서保溫彈力이純毛에지지안는特作。駱駝二枚續 ¥15.80

其他各種豐富俱備

| | | | |
|---|---|---|---|
| 一枚もの | ¥13.50 | 〃 | ¥26.00 |
| 〃 | ¥14.50 | 〃 | ¥27.00 |
| 組物 | ¥21.00 | 〃 | ¥30.00 |
| | | 組物 | ¥21.50 |

一枚もの送料・60 組物〃・73

丸善의特選
# メリヤス

混紡이면서純毛品에지지안는實用品

上・下(各) ¥3.00 大判(各) ¥3.60

其他各種豐富取揃

| 並判(上・下各) | | 大判(上・下各) | |
|---|---|---|---|
| ¥3.80 | ¥15.00 | ¥3.60 | ¥12.00 |
| ¥4.80 | ¥18.00 | ¥4.80 | ¥15.00 |
| ¥6.50 | ¥22.50 | ¥5.80 | ¥18.00 |
| ¥8.00 | ¥25.00 | ¥7.80 | ¥22.00 |
| ¥10.00 | | ¥9.50 | ¥27.00 |

送料各・34

京城府本町二 丸善 電話本局② 代表六一四一番 長六一四六番 振替京城三四四番 口座京城金

●感嘆!感嘆! 정말頭痛에 썩조흔 ノーシン(노-신)이다●

# 담배를피우시면

## 스모카를쓰라

스모카는 主로喫煙家의 齒磨입니다 故로 수모카를 쓰시면 齒齦의 검은 진이곳닥가집니다 그러고喫煙家가안일지라도 누구의 齒齦나 純白한빗을 나게합니다 스모카는 過度한喫煙으로 생기는 입안이헤진데! 냄새! 食慾의 不進! 그것을 防止해서 口腔을恒常正當한 狀態로둡니다 스모카의 粉末에는 適當한濕潤이 含有해잇습니다 그것은 헤푸게散亂하는것을 防止하기 爲한것입니다 一人一罐의 使用量은 約一個月强그以上의 消費는濫費입니다 藥店・雜貨店・化粧品店・煙草店에잇슴 定價 十五錢

三共 SANKYO

# 胃腸에

消化酵素의綜合劑

# タカヂアスターゼ

다까지아스다제의澱粉消化力은絶對無比、蛋白、脂肪、其他十餘種의消化酵素를含有하야

(說明書進呈)

消化機能이衰退되엿을때 服用하면 곳 消化를促進하며 榮養을 增進식히는 效果가 잇다는것은、널니 認定되고잇음니다。

—30錠 ¥.40—

東京・日本橋・室町 三共株式會社

003,D,052,

# 榮養增進에

비타민B의始祖

# オリザニン

비타민B劑의選擇은愼重히

비타민B劑의效力 은그原料와 製法에依하야恒常一定식히기가 至極히困難하며、또保存에依하야效力이減退되기쉽다고합니다

오리자닝은各其製品을嚴密한生物學的試驗을하야、恒常効力의 一定을期하며、또特殊한方法으로서效力이減退되는것을防止하고잇읍니다。

肺結核、肋膜炎、妊娠、產褥、授乳時、熱性疾患等、비타민B의消耗가甚할때賞用됩니다。

—10錠 ¥1.20—

東京・日本橋・室町 三共株式會社


本社 廣告部 電話本局 二四三○ 販賣部 電話本局 六八一○番